Hájiček pútnické miesto

RKC Veľké Kostoľany

Modlitba sv. ruženca

História - modlitby v Hájičku začali 9/2020

6.1.2020 na kázni o.Kuffu vo Veľkých Kostoľanoch sa spoznali traja ľudia z ktorých jeden o 9 mesiacov navrhuje začať modlitby v Hájičku

Na podnet Tomáša D. a výzvy a prosby pani Janky Ladickej, starej mamy Maxine, začali v nedeľu spoločné modlitby ruženca za malú MAXIN a všetky deti, ktoré boli nezákonne odobraté sociálnym úradom v zahraničí, ale i na Slovensku .

O nedeľné modlitby bol veľký záujem, modlitby sa začali vysielať, do vysielania sa pripájali 10 tisíce ľudí.

Prvý 24 hodinový ruženec za Slovensko, rodiny a deti bol práve z Hájička – ktorý realizoval Slovenský Dohovor začal 16.1.2021 od 18:00 – modlilo sa vonku, pred sochou v extrémnej zime…

Postupne modlitby v Hájičku pribúdali a modlilo sa dlhšie. Práve z Hájička vyšli 24 hod. modlitby sv. ruženca na fatimský dátum 13, v súčasnej dobe sa v Hájičku modlí takmer každý deň od 5:00 do 6:30 a každú nedeľu je to pravidelná celodenná modlitba 13hodinová.

K Hájičku pridávajú aj pútnické miesta z Klina, Rabčíc, Skalky..ale aj modliaci v Piešťanoch

Vďaka vysielaniam Slovenského dohovoru sa do týchto modlitieb za 2 roky vysielania z rôznych pútnických miest na Slovensku, ale aj v zahraničí pripojilo niekoľko miliónov ľudí (len vysielanie v Levoči mesiac na to – **na fatimský dátum 13.2.2021 malo viac ako 500 000!!!! pripojení**)

Hájiček RKC Veľké Kostoľany – história

Na tomto mieste sa naši predkovia takmer pred 200 rokmi modlili za ukončenie moru, ktorý zúril celou krajinou.

V roku 1830 pri morovej nákaze obchádzali hranice chotára farnosti a prosili o záchranu.

Nebeský Otec na príhovor Panny Márie mor zastavil, ďalej sa nešíril, chorí sa uzdravili a zdraví neochoreli.

Urobili sľub, že postavia kaplnku a budú každý rok v nedeľu okolo sviatku Narodenia Panny Márie putovať z vďačnosti na toto miesto…

A tak sa aj stalo**. Postavili kaplnku a v roku 1831** prvý raz putovali na toto miesto zvané Hájiček.

Teraz sa tu modlíme my:

Po, Ut, Št, Pia 5:00 do 6:00

Ne 5:00 do 18:00

Myšlienky k sv. ružencu

9 strana začína modlitba sv.ruženca
20 strana odporúčané modlitby po sv. ruženci

Kňaz a exorcista Francesco Bamonte vo svojej knihe Boj Panny Márie a diabla počas exorcizmov uvádza výrok, ktorý vyslovil diabol, donútený počas exorcizmu hovoriť pravdu. Vyriekol tieto slová:

„Keby ľudia vedeli, že majú na dosah ruky takú zbraň, sedel by som v pekle sám. Ale vy nepočúvate pápežov, svätých ani prorokov, ba ani svoje srdce. Víťazím nad vami vďaka vašej hlúposti a pýche. Nebojím sa vás. Bojím sa jej ruženca“!!

Sv. sestra Lucia z Fatimy povedala v r. 1958: „Odkedy dala Panna Mária modlitbe sv. ruženca takú veľkú moc, neexistuje už žiaden materiálny duchovný, národný ani medzinárodný problém, ktorý by sa nedal vyriešiť ružencom a našimi modlitbami.“

rozumiete prečo sa spolu modliť? prečo pozývať do modlitby? spoločná modlitba ruženca:

človek, ktorý sa modlí ruženec sám, má zásluhy jedného ruženca. No ak sa ho modlí s tridsiatimi ľuďmi má zásluhy akoby sa pomodlil tridsať ružencov!!

Démon nad modlitbou jednotlivca niekedy ľahšie zvíťazí, no keď je táto modlitba zjednotená s inými, svoj cieľ dosiahne ťažšie. Jeden prút je ľahké zlomiť, no ak ich zviažete s ďalšími spoločne, už sa zlomiť nedajú. V jednote je sila. Vojaci sa zhromažďujú do armádnych zborov, aby premohli nepriateľa. Sami démoni sa združujú aby nás premohli.

Aj my Vás pozývame do pravidelnej modlitby sv.ruzenca spolu s nami v OnLine spoločenstvách na stránkach Slovenskeho Dohovoru Za Rodinu.

Bartolomej Longo: vtedy som v srdci počul ozvenu slov otca Alberta, ktoré opakoval po Panne Márii:„Ten, kto rozširuje môj ruženec, bude spasený.“ Tieto slová osvietili moju dušu. Padol som na kolená a zvolal som: „Ak sú tieto slová pravdivé, budem zachránený, pretože neopustím túto spustošenú zem, kým tu nerozšírim tvoj ruženec.“

Don Dolindo Ruotolo: "Desiatok ruženca je ako pás guľometu: každé zrnko je výstrel, každé pohnutie duše je ako výbuch viery, ktorý odstraší Satana a Mária mu opäť rozdrví hlavu"

sv. Páter Pio: Hneď ako sa zobudíš, nenechávaj ani sekundu pre Satana, začni sa modliť ruženec. Dokonca aj keď pracujete; umývate riad alebo čokoľvek iné, čo robíte, modlite sa – pretože potom neposkytnete Satanovi miesto na prácu vo svojich myšlienkach. Okrem toho kráčate na slobode a ste vždy pokojní. Nikdy sa nerozlúčte s touto zbraňou proti Satanovým útokom. „Vždy sa modlite ruženec.“

sv. Páter Pio: 👉“Robte dobro, nech ste kdekoľvek, aby každý mohol povedať: "Toto je Syn Kristov." Znášajte útrapy, choroby, utrpenia pre lásku k Bohu a za obrátenie úbohých hriešnikov. Podporte slabých, potešte toho, kto plače."

sv. Páter Pio: 👉„Človek nedosiahne spásu bez modlitby ani nevyhrá boj bez nej. Záleží na vás, ako sa rozhodnete.“

... každý dobre pomodlený ruženec je tvrdým úderom zasadeným mocnostiam zla, je príspevkom k zbúrania jeho kráľovstva.(MKH 1992)

Plačem, lebo duše mojich detí hynú vo veľkom počte, idú do zatratenia.

Plačem, lebo je primálo tých, ktorí prijímajú moje pozvanie k modlitbe, pokániu, utrpeniu a obetovania sa.

Plačem, lebo som k Vám prehovorila a nevenovali ste mi pozornosť. Dala som Vám podivuhodné znamenia a neuverili ste mi...(MKH15.9.1987)

Darujte mi modlitbu ruženca! Modlite sa ho ešte intenzívnejšie a častejšie. (MKH 1983)

Ja som Kráľovná sv. ruženca. Ja som Vašou vojvodkyňou, ktorá Vás vedie v strašnom boji proti satanovi a všetkým zlým duchom. (MKH1986)

Matka teraz potrebuje vašu pomoc. Nepočujete, ako vás zo všetkých strán volám, zhromažďujem a úpenlivo prosím? Veľmi vás prosím znameniami, ktoré sa stávajú častejšími a väčšími: sú to moje slzy, moje zjavenia a moje posolstvá.(MKH1978)

Zvlášť teraz vás prosím o horlivú a radostnú modlitbu ruženca je to spoľahlivý prostriedok, ktorým ma privolávate do svojej blízkosti (MKH 1.máj 1983)
Žite v pokoji srdca. Milujte, modlite sa, robte pokánie. S jednoduchosťou dieťa prežívajte prítomný okamih, ktorý Vám pripravuje Otec ako dar svojej božskej prozreteľnosti.(MKH85)

Zvlášť teraz vás prosím o horlivú a radostnú modlitbu ruženca. Je to zbraň, ktorú musíte dnes používať, aby ste túto krvavú bitku vybojovali víťazne; je to zlatá reťaz, ktorá vás pripútava k môjmu Srdcu; je to hromozvod, ktorý od vás a vašich milých odvádza oheň trestov; je to spoľahlivý prostriedok, ktorým ma privolávate do svojej blízkosti (MKH 1.máj 1983)

Modlitba, ktorú mám najradšej, je modlitba sv. ruženca. Preto pri mnohých svojich zjaveniach vás prosím o túto modlitbu. Spájam sa s tými, ktorí sa ju modlia, **prosím o ňu dôrazne a s materskou úzkosťou.**

Je to modlitba, ktorú sa modlíte spoločne so mnou. Keď sa ju modlíte, pozývate ma modliť sa prostredníctvom vás, vtedy vypočujem vaše prosby a spojím svoj hlas s vaším, spájam svoju modlitbu s vašou**. Preto je vždy účinná**, lebo vaša nebeská Matka je prosiaca všemohúcnosť. Ja vždy dosiahnem to, o čo prosím, lebo Ježiš nikdy nepovie ‚nie‘ na to, o čo ho prosí jeho Matka. (MKH1983)

„Nepozeraj sa do novín ani na televíziu; zostávaj stále v mojom Srdci a v modlitbe! Nič iné ťa nemá zaujímať, ani ti ležať na srdci, než žiť so mnou a pre mňa. (MKH73)

Reťaz sv. ruženca má tiež za úlohu uväzniť satana, čo znemožní jeho konanie a stále viac oslabí silu jeho diabolskej moci. Preto každý dobre pomodlený ruženec je tvrdým úderom, zasadeným mocnostiam zla, je príspevkom k zbúraniu jeho kráľovstva.

– Reťaz sv. ruženca bude mať nakoniec ten výsledok, že satan bude úplne zneškodnený. Jeho veľká moc bude zničená.

Vaše miesto v nebi

„Pozerajte dnes na tých, ktorí vás predišli do slávy. Utvárajú okolo môjho Nepoškvrneného Srdca žiarivý veniec lásky, radosti a slávy. *Toto je aj vaše miesto v nebi*. Je pripravené pre vás všetkých, ktorí počúvate môj hlas, zasväcujete sa môjmu Nepoškvrnenému Srdcu, žijete v detinskej závislosti odo mňa a ktorí sa celkom odovzdávate dokonalému uskutočňovaniu môjho plánu.(MKH1986)

sv. Pater Pio: Keď nosíš ruženec, satana boli hlava. Keď ho používaš, On padá. Keď vidí, ako sa ho modlíš Omdlieva!.....

Prečo má spoločná modlitba svätého ruženca takú veľkú moc?

Dôvody, pre ktoré je spoločná modlitba svätého ruženca spásnejšia pre dušu:

- duch je obyčajnejšie pozornejší než pri súkromnej modlitbe;
- pri spoločnej modlitbe sa modlitba každého stáva modlitbou celého zhromaždenia a všetci tvoria jedinú modlitbu. Takže pokiaľ sa niekto nemodlí tak dobre, iný v spoločenstve, ktorý sa modlí lepšie jeho nedostatok nahradí.
- človek, ktorý sa modlí ruženec sám, má zásluhy jedného ruženca. No ak sa ho modlí s tridsiatimi ľuďmi má zásluhy akoby sa pomodlil tridsať ružencov!
- pápež Urban VIII. bol veľmi spokojný s modlitbou svätého ruženca, ktorá sa modlila v zhromaždeniach a tak udelil 100 dní odpustkov pre tých, ktorí sa takto modlia. Teda zakaždým, keď sa modlíme ruženec spoločne získavame 100 dní odpustkov! (pozn. redakcie: v súčasnosti je už delenie odpustkov na dni zrušené, máme však aspoň predstavu, že spoločná modlitba ruženca má naozaj veľké zásluhy)
- to znamená, že spoločná modlitba je mocnejšia upokojiť Boží hnev a pritiahnuť Jeho milosrdenstvo, než súkromná modlitba. A Cirkev, vedená Duchom Svätým ju používala vo všetkých časoch pohrôm a verejných bied.

Ruženec odriekaný spoločne je pre démona oveľa hroznejší, pretože keď sa takto modlíme tvoríme mocnú útočnú armádu. Nad modlitbou jednotlivca niekedy ľahšie zvíťazí, no keď **je táto modlitba zjednotená s inými, svoj cieľ dosiahne ťažšie.** Jeden prút je ľahké zlomiť, no ak ich zviažete s ďalšími spoločne, už sa zlomiť nedajú.

V jednote je sila. Vojaci sa zhromažďujú do armádnych zborov, aby premohli nepriateľa. Sami démoni sa združujú aby nás premohli. Prečo sa teda kresťania nezhromažďujú, aby mali spoločenstvo Ježiša Krista, utišovali Boží hnev, priťahovali Jeho milosť a milosrdenstvo i mocnejšie premáhali démonov?

15 prisľúbení, ktoré dala Panna Mária tým, ktorí sa budú modliť svätý ruženec:

1. Ktokoľvek mi bude verne slúžiť skrze modlitbu ruženca, príjme pozoruhodné milosti.

2. Sľubujem svoju zvláštnu ochranu a tie najväčšie milosti všetkým tým, ktorí sa budú modliť ruženec.

3. Ruženec bude mocnou zbraňou proti peklu, zničí vášne, umenší hriech a zaženie bludy.

4. Spôsobí, že čnosť a dobré skutky budú prekvitať. Pre duše obsiahne hojné Božie milosrdenstvo. Odlúči srdcia ľudí od lásky k svetu a k jeho márnostiam a pozdvihne ich k túžbe po večných veciach. Ach, tie duše by sa posvätili týmto prostriedkom.

5. Duše, ktoré sa mi odporúčajú skrze modlitbu ruženca, sa nezatratia.

6. Ktokoľvek sa bude zbožne modliť ruženec a bude rozjímať o jeho svätých tajomstvách, nikdy nebude premožený nešťastím. Boh ho nebude trestať vo svojej spravodlivosti, nezatratí sa skrze neočakávanú smrť. Ak bude spravodlivý, zachová sa v milosti Božej a stane sa hodným večného života.

7. Ktokoľvek bude mať pravú nábožnosť k ružencu, nezomrie bez sviatosti Cirkvi.

8. Tí, ktorí sú verní v modlitbe ruženca, budú mať počas svojho života i pri smrti svetlo Božie a hojnosť jeho milostí. V hodine smrti budú mať účasť na zásluhách svätých v raji.

9. Ja vyslobodím z očistca tých, ktorí boli oddaní ružencu.

10. Verné deti ruženca si vyslúžia veľký stupeň slávy v nebi.

11. Dostanete všetko, čo odo mňa prosíte skrze modlitbu ruženca.

12. Všetkým tým, ktorí rozširujú svätý ruženec, budem na pomoci v ich potrebách.

13. Dosiahla som u svojho božského Syna, že všetci zástancovia ruženca budú mať počas svojho života i v hodine smrti za prostredníkov celý nebeský dvor.

14. Všetci, ktorí sa modlia ruženec, sú moji synovia a bratia môjho jediného syna Ježiša Krista.

15. Oddanosť môjmu ružencu je veľkým znamením predurčenia.

(Dané sv. Dominikovi a bl. Alanovi); Imprimatur: Patrick J. Hayes, D.D. Archbishop of New York.
Spracované z knihy Obdivuhodné tajomstvo presvätého ruženca k obráteniu a spáse – sv. Ľudovít Mária Grignion

Modlitba ruženca

V mene Otca i Syna i Ducha Svätého

Úmysly modlitieb
celý ruženec je obetovaný za odprosenie a odčinenie urážok Božského Srdca Ježišovho a Nepoškvrneného Srdca Panny Márie, na jej úmysly a za obrátenie hriešnikov.

(Sobotný ruženec: je obetovaný na úmysly Panny Márie + **piaty desiatok** sv. ruženca sa budeme modliť už tradične za úmysly modliacich (v súlade s Božím zámerom), ktoré píšu do komentárov počas online prenosu.)

Každý piaty desiatok sv. ruženca sa budeme modliť už tradične za úmysly modliacich (v súlade s Božím zámerom), ktoré píšu do komentárov počas online prenosu.

PROSBA:
tieto modlitby vznikli za navrátenie Maxim svojim biologickým rodičom. Maxim je odobratá rodičom v Nórsku viac ako 7 rokov.
Každú nedeľu sa modlíme na tento úmysel 17:00 – 18:00

Prosíme aj o tento úmysel do modlitieb v Hájičku, ale aj osobných modlitieb.

Vždy na začiatku pred ružencom vzývanie Ducha Svätého

3x
Príď, Duchu Svätý, príď, na mocný príhovor, Nepoškvrneného Srdca Panny Márie, tvojej milovanej Nevesty.

ALEBO: Turičný hymnus

Príď, Duchu Svätý, tvorivý
príď svojich verných navštíviť,
naplň nám srdcia milosťou,
ktoré si stvoril múdrosťou.

Tešiteľom si nazvaný,
dar Boží z neba nám daný,
zdroj živý, láska, oheň v nej
i pomazanie duchovné.

Ty, darca darov sedmorých,
prst Boží v dielach stvorených,
ty, prisľúbenie Otcovo,
dávaš reč, slovo Pánovo.

Osvieť nás, ducha posilňuj,
do sŕdc vlej lásku ohnivú,
keď telo klesá v slabosti,
vzpriamuj ho silou milosti.

Pred nepriateľom ochráň nás,
svoj pokoj daj nám v každý čas,
nech vždy pod tvojím vedením
vyhneme vplyvom škodlivým.

Nauč nás Otca poznávať
a jeho Syna milovať
a v teba, Ducha obidvoch,
daj veriť vždy, vo všetkých dňoch. Amen.

Pätnásť prisľúbení Panny Márie tým, ktorí sa modlia ruženec

1. Ktokoľvek mi bude verne slúžiť skrze modlitbu ruženca, prijme pozoruhodné milosti.
2. Sľubujem svoju zvláštnu ochranu a tie najväčšie milosti všetkým tým, ktorí sa budú modliť ruženec.
3. Ruženec bude mocnou zbraňou proti peklu, zničí vášne, umenší hriech a zaženie bludy.
4. Spôsobí, že čnosť a dobré skutky budú prekvitať. Pre duše obsiahne hojné Božie milosrdenstvo. Odlúči srdcia ľudí od lásky k svetu a k jeho márnostiam a pozdvihne ich k túžbe po večných veciach. Ach, tie duše by sa posvätili týmto prostriedkom.
5. Duše, ktoré sa mi odporúčajú skrze modlitbu ruženca, nezatratia sa.
6. Ktokoľvek sa bude zbožne modliť ruženec a bude rozjímať o jeho svätých tajomstvách, nikdy nebude premožený nešťastím. Boh ho nebude trestať vo svojej spravodlivosti, nezatratí sa skrze neočakávanú smrť. Ak bude spravodlivý, zachová sa v milosti Božej a stane sa hodným večného života.
7. Ktokoľvek bude mať pravú nábožnosť k ružencu, nezomrie bez sviatosti Cirkvi.
8. Tí, ktorí sú verní v modlitbe ruženca, budú mať počas svojho života i pri smrti svetlo Božie a hojnosť jeho milostí. V hodine smrti budú mať účasť na zásluhách svätých v raji.
9. Ja vyslobodím z očistca tých, ktorí boli oddaní ružencu.
10. Verné deti ruženca si vyslúžia veľký stupeň slávy v nebi.
11. Dostanete všetko, čo odo mňa prosíte skrze modlitbu ruženca.
12. Všetkým tým, ktorí rozširujú svätý ruženec, budem na pomoci v ich potrebách.
13. Dosiahla som u svojho božského Syna, že všetci zástancovia ruženca budú mať počas svojho života i v hodine smrti za prostredníkov celý nebeský dvor.
14. Všetci, ktorí sa modlia ruženec sú moji synovia a bratia môjho jediného syna Ježiša Krista.
15. Oddanosť môjmu ružencu je veľkým znamením predurčenia.

(Dané sv. Dominikovi a bl. Alanovi)

Imprimatur: † PATRICK J. HAYES, D.D. Archbishop of New York

AKO SA MODLIŤ RUŽENEC

1. Urob znak kríža a pomodli sa „Apoštolské vyznanie viery."
2. Pomodli sa „Otče náš."
3. Pomodli sa 3x ZDRAVAS' MÁRIA s nasledujúcimi prosbami pri jednotlivých Zdravasoch:

a) RADOSTNÝ RUŽENEC
Ktorý nech rozmnožuje našu vieru.
Ktorý nech posilňuje našu nádej.
Ktorý nech roznecuje našu lásku.

b) RUŽENEC SVETLA
Ktorý nech je svetlom nášho života.
Ktorý nech nás uzdravuje milosrdnou láskou.
Ktorý nech nás vezme k sebe do večnej slávy.

c) BOLESTNÝ RUŽENEC
Ktorý nech osvecuje náš rozum.
Ktorý nech upevňuje našu vôľu.
Ktorý nech posilňuje našu pamäť.

d) SLÁVNOSTNÝ RUŽENEC
Ktorý nech usporadúva naše myšlienky.
Ktorý nech riadi naše slová.
Ktorý nech spravuje naše skutky.

4. Pomodli sa „Sláva Otcu."
5. Ohlás prvé tajomstvo; potom sa pomodli „Otče náš."
6. Rozjímajúc nad tajomstvom, pomodli sa desať krát „Zdravas' Mária."
7. Pomodli sa „Sláva Otcu."
8. Po každom desiatku sa pomodli „Fatimskú modlitbu," požadovanú Pannou Máriou.
9. Ohlás druhé tajomstvo: potom sa pomodli „Otče náš." Zopakuj 6, 7 a 8 a pokračuj s treťím, štvrtým a piatym tajomstvom tým istým spôsobom.
10. Keď skončíš všetkých päť desiatkov, pomodli sa „Zdravas' Kráľovná."
11. Všeobecná zásada je, že RADOSTNÝ RUŽENEC sa modlí v pondelok a sobotu; RUŽENEC SVETLA vo štvrtok; BOLESTNÝ RUŽENEC v utorok a piatok a SLÁVNOSTNÝ RUŽENEC v stredu a nedeľu.

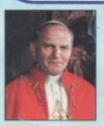

„Ruženec je mojou najobľúbenejšou modlitbou."
- Pápež Ján Pavol II

„Po obete sv. omše niet v Cirkvi nič, čo by som tak milovala ako ruženec." - Panna Mária bl. Alanovi

Prvé tajomstvo radostného ruženca
1. Ktorého si, Panna, z Ducha Svätého počala

nel prišiel k nej a povedal: *Zdravas', milosti plná, Pán s tebou. počneš a porodíš syna a dáš mu meno Ježiš. On bude veľký a bude sa volať synom Najvyššieho."* (Lk 1:28)

Otče náš, 10x Zdravas' Mária, Sláva Otcu

Za lásku k pokore

Druhé tajomstvo radostného ruženca
2. Ktorého si, Panna, pri návšteve Alžbety v živote nosila

lžbetu naplnil Duch Svätý. Vtedy volala veľkým hlasom: *„Požehnaná medzi ženami a požehnaný je plod tvojho života."* (Lk 1:41-42)

Otče náš, 10x Zdravas' Mária, Sláva Otcu

Za čnosť lásky k blížnemu

Tretie tajomstvo radostného ruženca
3. Ktorého si, Panna, v Betleheme porodila

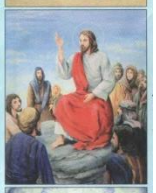

porodila svojho prvorodeného yna, zavinula ho do plienok a ložila do jasieľ, lebo pre nich ebolo miesta v hostinci. (Lk 2:7)

Otče náš, 10x Zdravas' Mária, Sláva Otcu

Za ducha chudoby

Štvrté tajomstvo radostného ruženca
4. Ktorého si, Panna, v chráme obetovala

eď uplynuli podľa Mojžišovho zákona ni ich očisťovania, priniesli ho do ruzalema, aby ho predstavili Pánovi, ako napísané v Pánovom zákone: „Všetko užského rodu, čo otvára lono matky, ude zasvätené Pánovi." (Lk 2:22-23)

Otče náš, 10x Zdravas' Mária, Sláva Otcu

Za čnosť poslušnosti

Piate tajomstvo radostného ruženca
5. Ktorého si, Panna, v chráme našla

o troch dňoch ho našli v chráme. edel medzi učiteľmi, počúval ich a ládol im otázky. Všetci, čo ho očuli, žasli nad jeho rozumnosťou a dpoveďami. (Lk 2:46-47)

Otče náš, 10x Zdravas' Mária, Sláva Otcu

Za čnosť nábožnosti

Prvé tajomstvo ruženca svetla
1. Ktorý bol pokrstený v Jordáne a začal svoje verejné účinkovanie

Keď bol Ježiš pokrstený, hneď vystúpil z vody. Vtom sa mu otvorilo nebo a on videl Božieho Ducha, ktorý ako holubica zostupoval a prichádzal nad neho. A z neba zaznel hlas: *Toto je môj milovaný Syn, v ktorom mám zaľúbenie.* (Mt 3:16-17)

Otče náš, 10x Zdravas' Mária, Sláva Otcu

Za podriadenie sa Božej vôli

Druhé tajomstvo ruženca svetla
2. Ktorý zázrakom v Káne Galilejskej otvoril srdcia učeníkov pre vieru

V Káne Galilejskej bola svadba. Bola tam aj Ježišova matka... Keď sa minulo víno, povedala Ježišovi jeho matka: *Nemajú vína...* Jeho matka povedala obsluhujúcim: *Urobte všetko, čo vám povie.* (Jn 2:1-5)

Otče náš, 10x Zdravas' Mária, Sláva Otcu

Za lásku k Panne Márii

Tretie tajomstvo ruženca svetla
3. Ktorý ohlasoval Božie kráľovstvo a vyzýval ľud na pokánie

Ježiš prišiel do Galiley a hlásal Božie evanjelium: *Naplnil sa čas a priblížilo sa Božie kráľovstvo. Kajajte sa a verte evanjeliu.* (Mk 1:14-15)

Otče náš, 10x Zdravas' Mária, Sláva Otcu

Za milosť obrátenia

Štvrté tajomstvo ruženca svetla
4. Ktorý sa ukázal v božskej sláve na vrchu premenenia

Ježiš vzal so sebou Petra, Jakuba a jeho brata Jána a vyviedol ich na vysoký vrch do samoty. Tam sa pred nimi premenil: tvár mu zažiarila sťa slnko a odev mu zbelel ako svetlo. (Mt 17:1-2)

Otče náš, 10x Zdravas' Mária, Sláva Otcu

Za bázeň Božiu

Piate tajomstvo ruženca svetla
5. Ktorý nám dal seba za pokrm a nápoj v Oltárnej sviatosti

Potom vzal chlieb a vzdával vďaky, lámal ho a dával im hovoriac: *Toto je moje telo, ktoré sa dáva za vás. Toto robte na moju pamiatku.* (Lk 22:19)

Otče náš, 10x Zdravas' Mária, Sláva Otcu

Za vďačnosť Bohu

Prvé tajomstvo bolestného ruženca
1. Ktorý sa pre nás krvou potil

A on sa v smrteľnej úzkosti ešte vrúcnejšie modlil, pričom mu pot stekal na zem ako kvapky krvi. Keď vstal od modlitby a vrátil sa k učeníkom, našiel ich spať od zármutku. (Lk 22:44-45)

Otče náš, 10x Zdravas' Mária, Sláva Otcu

Za opravdivú ľútosť nad hriechami

Druhé tajomstvo bolestného ruženca
2. Ktorý bol pre nás bičovaný

Vtedy Pilát vzal Ježiša a dal ho bičovať. (Jn 19:1)

Otče náš, 10x Zdravas' Mária, Sláva Otcu

Za čnosť čistoty

Tretie tajomstvo bolestného ruženca
3. Ktorý bol pre nás tŕním korunovaný

Vyzliekli ho a odeli do šarlátového plášťa, z tŕnia uplietli korunu a položili mu ju na hlavu, do pravej ruky mu dali trstinu. (Mt 27:28-29)

Otče náš, 10x Zdravas' Mária, Sláva Otcu

Za morálnu odvahu

Štvrté tajomstvo bolestného ruženca
4. Ktorý pre nás kríž niesol

Sám si niesol kríž a vyšiel na miesto, ktoré sa volá Lebka, po hebrejsky Golgota. (Jn 19:17)

Otče náš, 10x Zdravas' Mária, Sláva Otcu

Za čnosť trpezlivosti

Piate tajomstvo bolestného ruženca
5. Ktorý bol pre nás ukrižovaný

Ježiš zvolal mocným hlasom: *„Otče, do tvojich rúk porúčam svojho ducha."* Po tých slovách vydýchol. (Lk 23:46)

Otče náš, 10x Zdravas' Mária, Sláva Otcu

Za vytrvalosť až do konca

Prvé tajomstvo slávnostného ruženca
1. Ktorý slávne vstal z mŕtvych

„Neľakajte sa! Hľadáte Ježiša Nazaretského, ktorý bol ukrižovaný. Vstal z mŕtvych. Niet ho tu. Hľa, miesto, kde ho uložili." (Mk 16:6)

Otče náš, 10x Zdravas' Mária, Sláva Otcu

Za čnosť viery

Druhé tajomstvo slávnostného ruženca
2. Ktorý slávne vstúpil do neba

Keď im to Pán Ježiš povedal, bol vzatý do neba a zasadol po pravici Boha. (Mk 16:19)

Otče náš, 10x Zdravas' Mária, Sláva Otcu

Za čnosť nádeje

Tretie tajomstvo slávnostného ruženca
3. Ktorý nám zoslal Ducha Svätého

Všetkých naplnil Duch Svätý a začali hovoriť inými jazykmi; ako im Duch dával hovoriť. (Sk 2:4)

Otče náš, 10x Zdravas' Mária, Sláva Otcu

Za čnosť lásky

Štvrté tajomstvo slávnostného ruženca
4. Ktorý ťa, Panna, vzal do neba

A v nebi sa otvoril Boží chrám a v chráme bolo vidieť archu jeho zmluvy. (Zjv 11:19)

Otče náš, 10x Zdravas' Mária, Sláva Otcu

Za šťastnú smrť

Piate tajomstvo slávnostného ruženca
5. Ktorý ťa, Panna, v nebi korunoval

Potom sa na nebi ukázalo veľké znamenie: Žena odetá slnkom, pod jej nohami mesiac a na jej hlave veniec z dvanástich hviezd. (Zjv 12:1)

Otče náš, 10x Zdravas' Mária, Sláva Otcu

Za večnú spásu

Piesne k radostnému ružencu

1./ Ó, Mária, Kráľovná, ružencová, pros vždy za nás v nebesiach svojho Syna. /: By nás miloval a ochraňoval, pomocnú ruku svoju podával.:/

Zišli sme sa pomodliť tvoj ruženec, s prosieb svojich vijeme tebe veniec. /: Matka premilá, pros za nás Syna, naša pobožnosť nech mu je milá. :/

2./ Anjel z neba v rúchu jasnom k Nazaretu v speve hlasnom, ku Márii zletuje, novinu jej zvestuje.

Obľúbil si ťa Stvoriteľ, by sa s teba Vikupiteľ prisľúbený narodil, k tomu ťa Boh vyvolil.

3./ Božia Rodička, k tebe voláme, by si prispela k našej ochrane. /: Ave, ave, ave Mária, Zdravas, Zdravas, Zdravas, Mária. :/

Túžený ten čas, už hľa doletel, keď ťa privítal z neba Archanjel.
: Ave, ave, ave Mária, Zdravas, Zdravas, Zdravas, Mária. :/

4./ Pozdravená buď, Mária, vrúcne od nás, každého,
Ty si svetu porodila Spasiteľ drahédo,
ktorý v nebi a na zemi kráľuje od večnosti,
pretos´hodná pred všetkými úcty plnej vďačnosti.

5./ Celá krásna si Mária v tebe škvrny nijakej niet,
Dcéra Otca, Matka Syna, nedaj by nás premohol svet.
/: Slávna Matka Spasiteľa, chráň každého ctiteľa,
celá krásna si Mária v tebe škvrny nijakej niet. :/

6./ Matka Pána presvätá bez poškvrny počatá,
v nebi jasná dennica, Orodovnica.
/: Pros za nás ó, Panna mocná, Pomocnica v každý čas,
Mária ó, Matička, oroduj za nás. :/

Spievaný ruženec...

Zdravas, Kráľovná nebeská,

Ty, Matka Pána Ježiša,

anjelom si pozdravená,

pros za nás milého Syna. /10 – krát opak.../

Piesne – ruženec svetla... 4.

./ Ó, Mária, Kráľovna, ružencová, pros vždy za nás v nebesiach svojho Syna. /: By nás miloval a ochraňoval, pomocnú ruku svoju podával.:/

Zišli sme sa pomodliť tvoj ruženec, s prosieb svojich vijeme tebe veniec. /: Matka premilá, pros za nás Syna, naša pobožnosť nech mu je milá. :/

1./ Anjelským pozdravením zvon sa ozýva,
každý verný kresťan dnes, Máriu vzýva.
/: Ave, ave, Mária, zaznej vrúcny hlas,
Zdravas, Zdravas, Kráľovná, srdce plesaj v nás. :/

2./ Ó, Mária, krásna ruža, vyvolená Matka Božia.
/: Zdravas, Panenka Mária, milosti si Božej plná,
buď od nás pozdravená. :/

3./ Chválu vzdajme, ó, kresťania, Najsvätejšej Matke Pána, pejme vrúcne, nebies Kňažnej, vzývajme ju všetci snažne. Mária, Mária, Dennica víťazná, Mária, Mária, ľalia ľúbezná.
Oroduj za nás, Matka v každý čas Kráľovná nadhviezdná.

4./ Stotisíc ráz ťa tu pozdravujeme, nebeská Kráľovná, Patrónka zeme. Od Boha si zvolená, svätou Annou zrodená, prekrásne meno máš, Panna Mária. /: Nebeská Kráľovná, buď vždy pozdravená, pros za nás, za hriešnych u svojho Syna.:/

5./ Spievajme Márii radostnú pieseň.
Ona nám zavráti žalosti tieseň.
/: Stala sa Kráľovnou z vôle Boha, prekrásna Mária ružencová. :/

Dal nám ju Spasiteľ v chvíli presmutnej,
lúčiac sa na kríži v muke bolestnej.
/: Stala sa Kráľovnou z vôle Boha, prekrásna Mária ružencová. :/

Piesne k bolestnému ružencu...

1./ Stála Matka Bolestivá vedľa kríža ľútostivá,
/:keď na ňom Syn milý pnel. :/

Ach, tej Matke prežalostnej, zarmútenej a bolestnej,
/: sedmorý meč v duši tkvel.:/

2./ Ó, ty, Matka, žriedlo lásky, nech prežívam bôľ tvoj ťažký
/: a nech s tebou nariekam! :/

Nech mi srdce láskou planie, ku Kristovi neprestajne,
/: veď on je môj Boh a Pán. :/

3./Pre hriech ľudu bezbožného vidí Syna mučeného,
/: jak ho človek zbičoval.:/

Jak plakala a trpela svätá Matka, keď videla
/: muky Syna milého.:/

4./Ó, jak smutná, doráňaná bola ona požehnaná
/: Matka Syna Božieho. :/

Svätá Matka, Krista rany, ktorými bol doráňaný,
/:hlboko mi v srdce vtlač. :/

5./ Na bolestiach Syna tvojho, za mňa z lásky trpiaceho,
/:nech mám podiel, v srdci plač. :/

S tebou Matka bolestivá, duša moja vierou živá
/: pod krížom chce žalostiť. :/

Piesne k pobožnosti sv. ruženca v hájičku.../slávnostný ruženec/

1./ Ó Mária, Kráľovná ružencová, pros vždy za nás v nebesiach svojho Syna, /: by nás miloval a ochraňoval, pomocnú ruku svoju podával.:/

2./ Zišli sme sa pomodliť tvoj ruženec s prosieb svojich vijeme tebe veniec./: Matka premilá, pros za nás Syna, naša pobožnosť nech mu je milá.:/

/ 2 /

K Márii voláme v každej úzkosti, pros u Boha za nás, Matka ľútosti. /: Vinieme sa k tebe, Ruža duchovná, pros u Boha za nás, nebies Kráľovná.:/

/ 3 /

Premilá Matka, Pomocnica ľudí, nech ťa plač sirôt ku ľútosti vzbudí. /: Vyhnanci Evy ku tebe voláme, zmiluj sa, zmiluj, veľkú biedu máme.:/

/ 4 /

Mária najčistejšia, Kráľovná najmocnejšia, ku tvojej láskavosti, ľud volá o milosti. /: Pomôž, pomôž, pomôž nám v úzkosti.:/

/ 5 /

Slávna si Kráľovná nebies Pani, ty si nám pomocou v utrpení. /: Prikloň ó, prikloň svoj zrak premilý, plačúcim v slzavom tu údolí.:/

/ 6 /

Božia Rodička k tebe voláme, by si prispela k našej ochrane. /: Ave, ave, ave, Mária, zdravas, zdravas, zdravas, Mária. :/

/ 7 /

Na stokrát buď pozdravená, Pomocnica kresťanov, na tisíckrát zvelebená Kráľovná archanjelov. /: Ty si naša milá Matka, Ty si naša, nádej všetka, Panna mocná, Hviezda morská, pomôž nám, ó Mária.:/

Otčenáš – Latinsky:

Pater noster, qui es in caelis:

sanctificétur nomen tuum;

advéniat regnum tuum;

fiat volúntas tua, sicut in caelo, et in terra.

Panem nostrum cotidiánum da nobis hódie;

et dimítte nobis débita nostra,

sicut et nos dimíttimus debitóribus nostris;

et ne nos indúcas in tentatiónem;

sed líbera nos a malo.

5 ty desiatok je obetovaný za všetky vaše Bohumilé úmysly, ktoré ste už napísali, alebo ešte napíšete do komentárov, alebo si ich zbudíte vo svojich srdciach.

👉**Čo budeš žiadať prostredníctvom ruženca, dosiahneš**❤️
(z prisľúbení Panny Márie)

Preto vám hovorím: Všetko, o čo sa modlíte a prosíte, verte, že ste dostali a budete mať. Marek 11:24

👉**Všemohúci Bože,** chceme ťa prosiť za všetkých služobníkov, modlitebníkov z Hájička, Rabčíc, Klina a Piešťan
i za tých ktorý sa s nami modlia
a aj za tých ZA ktorých sa modlíme,
aby boli požehnaní a naplnení milosťou svätého ducha,
ako aj za naše rodiny a príbuzných a všetky Bohumilé úmysly, ktoré prednášame počas týchto modlitieb.

NAPRÍKLAD - modlime sa za:

- Za učiteľov, vychovávateľov, riaditeľov, aby učili a vychovávali deti v súlade s kresťanskými hodnotami.
- Za navrátenie Maxim svojím rodičom
- Modlíme sa za našich kňazov vo farnosti
- Modlíme sa za túžbu očistenia našich sŕdc, za milosť dobrej spovede
- za všetkých modliacich, za ich rodiny, za toto modliace Spoločenstvo, za vytrvalosť v modlitby
- Za uzdravenie za všetkých čo ste písali a prosili o modlitbu.
- za duše v očisci
- za všetkých čo zomreli túto noc, nech je im Pán milostivý, nech odpočívajú v pokoji
- za podlomenie satanovej moci na Slovensku
- za milosť obrátenia pre tých za ktorých sa pravidelne modlíme
- za silu konať dobro
- za rozpoznanie a plnenie Božej vôle
- za politikov – aby spravovovali Slovensko v súlade s Božou vôľou
- za všetkých ktorý akýmkoľvek spôsobom prispievate k šíreniu modlitby sv.ruženca
- Za požehnanie tých ktorých ešte len stretneme
- Za milosť Pokory
- Za náboženskú slobodu v rodinách
- Za tých ktorým sme My, alebo ktorý nám nejakým spôsobom ublížili.
- Za manželstva *- ochranu, požehnanie, Boží pokoj
- Za náboženskú slobodu v rodinách
- Za deti, za choré, za siroty, za trpiace, za ochranu pred ideológiami,..
- Za starých, trpiacich, opustených a hlavne za tých, ktorí sa vďaka svojmu utrpeniu už nevládzu modliť
- Za milosť obetovania sa z lásky
- A budeme sa modliť aj za milosť takej viery akú mali naši predkovia na tomto pútnickom mieste, ktorí vďaka tejto viere modlitbami zastavili ničiaci mor.

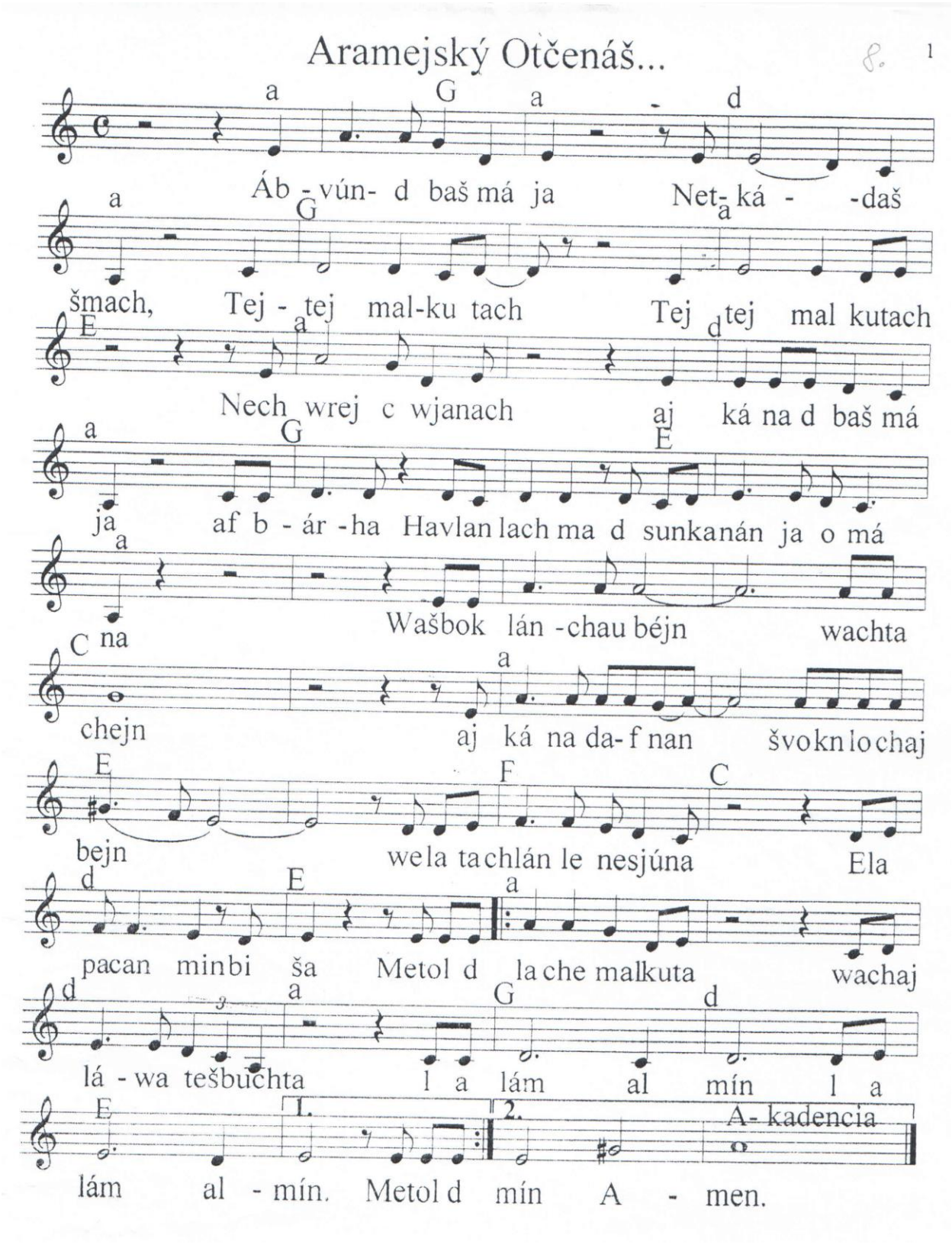
Aramejský Otčenáš...
8. 1
a G a - d
Áb - vún- d baš má ja Net- ká - -daš
a G a
šmach, Tej - tej mal-ku tach Tej tej mal kutach
E a d
Nech wrej c wjanach aj ká na d baš má
a G E
ja af b - ár -ha Havlan lach ma d sunkanán ja o má
a
Wašbok lán -chau béjn wachta
C na a
chejn aj ká na da- f nan švoknlochaj
E F C
bejn wela tachlán le nesjúna Ela
d E a
pacan minbi ša Metol d la che malkuta wachaj
d a G d
lá - wa tešbuchta l a lám al mín l a
E 1. 2. A- kadencia
lám al - mín. Metol d mín A - men.

Modlitba – Ježiš požiadal cez Myrnu Nazzour všetkých, aby sa ju modlili každý deň po sv. ruženci.

Milovaný Ježišu, daj mi v tebe spočinúť.

Nad všetky veci, nad všetky stvorenia, nad všetkých tvojich anjelov.

Nad všetku chválu, nad všetku radosť a jasot.

Nad všetku slávu a česť.

Nad všetky nebeské zástupy.

Lebo ty jediný si najvyšší.

Ty jediný si všemocný a nadovšetko dobrý.

Príď a utíš ma. Osloboď ma od mojich pút.

A daruj mi slobodu.

Lebo bez teba moja radosť nie je úplná.

Bez teba je môj stôl prázdny.

Boh ma ochraňuje, Ježiš ma osvächuje, Duch Svätý ma oživuje.

Nemám sa čoho báť.

Otče pre zásluhy rán tvojho milovaného Syna spas nás. (3x)

Zdravas‘, Kráľovná, matka milosrdenstva;
život náš i sladkosť a nádej naša, zdravas‘.
K tebe voláme, hriešni synovia Evy,
v tomto sĺz údolí stenajúci, plačúci.

A preto teda, Orodovnica naša,
obráť k nám tie svoje premilosrdné oči.
A nám Ježiša, ktorý je požehnaný
plod života tvojho, tam vo večnosti ukáž.
Ó milostivá a nad všetky pobožná,
ó presladká Panna, Matka Božia Mária.

Oroduj za nás, Kráľovná posvätného ruženca
aby sme sa stali hodní Kristových prisľúbení.

zasvätenie sa Ježišovi skrze Máriu:

Mária, dnes pred Tebou a v Tvojich rukách si obnovujem a potvrdzujem svoje krstné sľuby. Navždy sa zriekam satana, všetkých jeho skutkov a zasvätujem sa Ježišovi Kristovi Jeho Božskému Srdcu.

Chcem niesť svoj kríž a nasledovať Krista po všetky dni svojho života, podľa vôle nebeského Otca. Pred tvárou celého nebeského dvora a celej Cirkvi sa dnes, ó Mária, zasvätujem Tvojmu Nepoškvrnenému Srdcu.

Buď mojou Matkou a Kráľovnou.

Vo všetkej podriadenosti a láske Ti odovzdávam a zasvätujem svoje telo a dušu, svoj majetok viditeľný a neviditeľný, plody svojich dobrých skutkov, minulých, súčasných aj budúcich.

Prenechávam Ti absolútnu slobodu, aby si vládla nado mnou a nad všetkým čo mi patrí, podľa Tvojho zaľúbenia a to všetko pre väčšiu slávu Božiu teraz i naveky. Amen

Mária, Kráľovná pokoja, oroduj za nás i za celý svet! (3-krát)

Evanjelium dňa (alebo Sv. písmo)

xxxxxxx

Sv. Michal archanjel, bráň nás v boji,
buď nám ochrancom proti zlobe a úkladom diabla.
Pokorne prosíme, nech mu Boh ukáže svoju moc.
A ty, knieža nebeských zástupov,
Božou mocou zažeň do pekla satana
a iných zlých duchov,
ktorí sa na skazu duší potulujú po svete. Amen.

Pod tvoju ochranu sa utiekame, svätá Božia Rodička,
neodvracaj zrak od našich prosieb,
pomôž nám v núdzi a z každého nebezpečenstva nás vysloboď,
ty Panna slávna a požehnaná.
Amen.

/R:/ /: Chváľte služobníci, chváľte svojho Pána,
meno Ježiš, aleluja.:/

1./ Tam, kde znie plač v srdciach zranených,
Boh posiela svoje slovo. /R:/ Chváľte služobníci...

2./ Pán volá nás k sebe na Sion,
kde prebýva v svojej sláve. /R:/Chváľte...

3./ Tam, tvoje deti tancujú s radosťou,
meno Ježiš, prespevujú. /R:/ Chváľte...

4./ Boh pre svoj ľud, žehná celú zem,
pokoj nech má Jeruzalem. /R:/ Chváľte...

Prosíme o zdieľanie, šírenie
nech sa nás modlí čo najviac...
Ďakujeme,
že sa modlíte s nami
www.SlovenskyDohovorZaRodinu.sk
www.SomKatolik.sk

Modlitba ku Kristovi Kráľovi

Pane Ježišu Kriste, teba za Kráľa uznávam,
Všetko čo bolo stvorené, pre teba je určené.
Uplatňuj nado mnou práva svoje!
Obnovujem si svoje krstné sľuby:

Zriekam sa zlého ducha i všetkej jeho pýchy,
i všetkých jeho skutkov a sľubujem,
že budem žiť ako príkladný kresťan katolík.
Obzvlášť sa zaväzujem, že vynaložím všetko úsilie,
aby som právam svätej cirkvi tvojej k víťazstvu
dopomohol.

Božské Srdce Ježišovo,
obetujem Ti skromné skutky svoje s tým úmyslom,
aby všetky srdcia uznali tvoje sväté kráľovstvo,
a tak sa kráľovstvo tvojho pokoja upevnilo na celom svete.
Amen.
(Pri recitovaní tejto modlitby sa získavajú plnomocné odpustky 1 krát denne, za obvyklých podmienok) Imprimatur Nitria, die 17.11.1943 Carolus m. p. episcopus

Pane, Ježišu Kriste, Syn Otca,

zošli teraz na zem svojho Ducha.

Daj, nech Duch Svätý prebýva v srdciach všetkých národov,

aby boli uchránené od skazy, nešťastia a vojny.

Kiežby Matka všetkých národov, preblahoslavená Panna

Maria, bola našou Orodovnicou. Amen."

Modlitba za sv. Otca a na jeho bohumilé úmysly

- Otčenáš.... Zdravas Mária.... Sláva Otcu....

Pane Ježišu Kriste, vypočuj Sv. Otca, pápeža Františka, svojho námestníka, aby dosiahol všetko to, o čo prosí v tvojom mene od nebeského Otca. Lebo ty žiješ a kraľuješ na veky vekov.

Za biskupov, kňazov i celú cirkev

Môj milovaný Ježiš, zahliadni na mňa: znova k Tebe prichádzam a prinášam Ti v srdci všetkých kňazov.

Prosím Ťa, požehnaj ich dnes a udeľ im všetky potrebné milosti, aby žili sväto a s čistým srdcom.

Naplň ich Duchom Svätým, nech poznávajú a milujú, učia a slúžia podľa priania Tvojho Najsvätejšieho Srdca.

Prosím Ťa, aby sa ich život čo najviac zhodoval s Tvojím životom, aby ich srdce bilo len z lásky k Tebe.

Nech sa učia pozerať na svet Tvojím pohľadom, pohľadom Tvojho Najsvätejšieho Srdca.

Prosím Ťa, daj, aby Tvoje Najsvätejšie Srdce navrátilo všetkých poblúdených kňazov k Tebe, k jedinej Pravde.

Žehnaj zo svätostánku všetkých kňazova priveď ich do nebeského kráľovstva. Amen (Z brožúrky prosby k Pánovi žatvy – Imprimatúr Mons.Ján Orosch Trnava 27.02.2012, č. 1523/12)

Za vlasť:

Prosíme ťa, všemohúci Bože, na príhovor Sedembolestnej Panny Márie, našej Patrónky, zachráň našu vlasť od každého nešťastia a ochraňuj ju svojou milosťou, aby sa tešila tvojmu pokoju. Skrze Krista, nášho Pána. - Amen

Záver:

So svojím milým Synom nech nás žehná Panna Mária, v mene Otca i Syna i Ducha Svätého. Amen.

nepovinné doplnkové modlitby

Modlitba pre vyslobodenie 1000 duší z očistca

Náš Pán povedal Svätej Gertrúde, že táto modlitba vyslobodzuje tisíc duší z očistca, kedykoľvek sa ju niekto pomodlí. (nemusí byť v milosti posväcujúcej)

Večný Otče, obetujem Ti najdrahocennejšiu Krv Tvojho Božského Syna Ježiša v spojení so svätými omšami, ktoré sa dnes slávia na celom svete, za všetky duše v očistci, za hriešnikov na všetkých miestach, za hriešnikov v celej svetovej Cirkvi, za hriešnikov v mojom vlastnom domove a v mojej vlastnej rodine. Amen.

Na záver môže byť niečo prečítané z Modrej knihy:

napríklad z Modrej knihy:

…všetko konať z lásky…

Miluj bez prestania, nikdy neustávaj. Každú vec konaj len z lásky.

Kríž, ktorý musíš niesť – z lásky.

Ťažkú prácu, ktorú musíš vykonať – z lásky. Vrúcnu modlitbu, ktorú od teba žiadam – z lásky.

Utrpenie, ktoré od teba denne žiadam – z lásky.

Únavu, ktorá sa ťa zmocňuje – z lásky. Vyčerpanie, ktoré ťa zráža k zemi – z lásky. Tvoje obmedzenia, ktoré ťa pokorujú – z lásky.

Nedostatky, ktoré ťa sprevádzajú – z lásky. Celý svoj život, ktorý mi ako dar prinášaš – z lásky.

Len vtedy budeš na zemi slávou Máriinou.

Len vtedy budeš môcť splniť poslanie, ktoré som ti zverila a dáš vykvitnúť vo svojej osobe, vo svojom živote a vo svojom diele, záhrade mojich najväčších a najmimoriadnejších divov.

S láskou a radosťou ťa žehnám… MKH 22. marca 1988

Modlitba Anjela z Fatimy

(Môžeme sa ju modliť na začiatku a na konci ruženca, tiež pri adorácii).

Ó, môj Bože, verím v Teba, klaniam sa Ti, dúfam v Teba a milujem Ťa.

Prosím o odpustenie pre tých, ktorí neveria v Teba, neklaňajú sa Ti, nedúfajú v Teba a nemilujú Ťa.

Najsvätejšia Trojica, Otec, Syn a Duch Svätý, s hlbokou úctou sa Ti klaniam a obetujem Ti Najsvätejšie Telo, Krv, Dušu a Božstvo nášho Pána Ježiša Krista prítomného vo všetkých svätostánkoch sveta, na odprosenie urážok, ktoré sa Ti dostávajú.

Prosím Ťa, obráť úbohých hriešnikov, pre nekonečné zásluhy jeho Najsvätejšieho Srdca a na orodovanie Nepoškvrneného Srdca Panny Márie. Amen.

List Efezanom - Ef 6

Buďte Boží bojovníci. - Napokon upevňujte sa v Pánovi a v sile jeho moci. Oblečte si Božiu výzbroj, aby ste mohli čeliť úkladom diabla. Lebo nás nečaká zápas s krvou a telom, ale s kniežatstvami a mocnosťami, s vládcami tohto temného sveta, so zloduchmi v nebeských sférach.

Preto si vezmite Božiu výzbroj, aby ste mohli v deň zla odolať, všetko prekonať a obstáť! Stojte teda: bedrá si prepášte pravdou, oblečte si pancier spravodlivosti a obujte si pohotovosť pre evanjelium pokoja! Pri všetkom si vezmite štít viery, ktorým môžete uhasiť všetky ohnivé šípy zloducha!

A zoberte si aj prilbu spásy a meč Ducha, ktorým je Božie slovo! Vo všetkých modlitbách a prosbách sa modlite v každom čase v Duchu! A v ňom vytrvalo bdejte a proste za všetkých svätých! Aj za mňa, aby mi bola daná reč, keď otvorím ústa, a aby som smelo zvestoval tajomstvo evanjelia, ktorého vyslancom som aj v okovách, aby som mal v ňom odvahu hovoriť, ako som povinný.

Modlitba k Trnavskej Panne Márii

Ľútostivá Kráľovná neba i zeme, zhliadni na svoje kajúce dietky a prijmi vďaky za všetky dobrodenia,ktoré si nám vyprosila u svojho Božského Syna.

Ďakujeme ti najmä za premnohé dobrodenia, ktoré si vyprosila nášmu národu a nášmu mestu v ťažkých časoch utrpenia, vojny a moru.

Vrúcne ťa prosíme, ochraňuj náš národ a naše mesto teraz i v budúcnosti.

Ráč nám vyprosiť pokojné časy, aby sme mohli ešte viacej chváliť tvoje milosrdenstvo a so všetkými svätými i s celou Cirkvou zvelebovať Božie dobrodenia. Amen

Milostivá panenská Matka Mária, s najhlbšou poníženosťou ťa ctíme a velebíme v tomto zázračnom obraze, na ktorom sa v smutných časoch vnútorných i vonkajších nepokojov a morovej rany v tejto krajine objavili slzy a krvavý pot.

Ctíme a velebíme tvoje súcitné prečisté srdce.

Padáme na kolená a z hlbokosti svojej duše voláme: Ukáž svoje horké slzy svojmu Božskému Synovi, vypros nám odpustenie našich hriechov.

Vypros nám pomoc vo všetkých našich potrebách. Ochraňuj nás vo všetkých našich úzkostiach a protivenstvách.

Zdvihni, ó nebeská Kráľovná, svoju mocnú pravicu. Odvráť od našej vlasti a jej občanov mor, hlad a vojnu. Zdvihni svoju materinskú ruku, žehnaj svoje verné deti, ktoré sa k tebe vinú s úctou a láskou.

Pomáhaj nám rásť vo svätých čnostiach, teba vždy viac milovať, v milosti tvojho Božského Syna žiť i umrieť, aby sme sa tak raz mohli s ním a s tebou v nebi radovať. Amen

Litánie k Duchu Svätému

Pane, zmiluj sa nad nami.
Kriste, zmiluj sa nad nami.
Pane, zmiluj sa nad nami.
Kriste, uslyš nás.
Kriste, vyslyš nás.
Otče z nebies, Bože, zmiluj sa nad nami .
Synu, Vykupiteľu sveta, Bože,
Duchu Svätý, Bože,
Svätá Trojica, jeden Bože,
Duch Svätý, ty vychádzaš z Otca i Syna,
Duch Svätý, ty si rovný Otcovi i Synovi,
Duch Svätý, z tvojho vnuknutia hovorili boží muži,
Duch Svätý, ty vydávaš svedectvo o Kristovi,
Duch Svätý, ty nás učíš všetky pravdy,
Duch Svätý, ty si zostúpil do Márie Panny,
Duch Svätý, ty si v podobe holubice zostúpil na Krista,
Duch Svätý, ty si sa zjavil nad apoštolmi v ohnivých jazykoch,
Duch Pána, ty si naplnil okruh zeme,
Duch Boží, ty prebývaš v nás,
Duch múdrosti a rozumu,
Duch rady a sily,
Duch umenia a nábožnosti,
Duch bázne Božej,
Duch milosti a zľutovania,
Duch viery, nádeje a lásky,
Duch pokory a čistoty,
Duch pokoja a tichosti,
Duch Svätý, ty skúmaš i hlbiny Božie,
Duch Svätý, ty za nás prosíš nevýslovnou vytrvalosťou,
Duch Svätý, ty spravuješ Cirkev,
Duch Svätý, v tebe sme znovuzrodení,
Duch Svätý, ty z nás utváraš adoptívne Božie deti,
Buď nám milostivý, odpusť nám, Pane.
Buď nám milostivý, vyslyš nás, Pane.
Od všetkého zlého, vysloboď nás, Pane .
Od každého hriechu,

Od pokušení a úkladov diablových,
Od odmietania poznanej pravdy,
Od zatvrdilosti a nekajúcnosti,
Od nečistoty duše i tela,
Od domýšľavosti a malomyseľnosti,
Od večnej smrti,
My hriešnici, prosíme Ťa, vyslyš nás.
Vnukni nám odpor voči hriechu,
Osvieť naše mysle svojím svetlom,
Vlož do našich sŕdc svoj zákon,
Roznieť v nás oheň svojej lásky,
Udeľ nám pravú nábožnosť,
Veď nás cestami spásy a povzbudzuj nás konať dobro,
Daj nám silu premáhať zlé žiadosti,

Chráň nás pred znesvätením tvojho chrámu v nás,
Nedovoľ nikdy, aby sme ťa hriechom zarmútili,
Pomôž nám zachovať jednotu ducha a pokoja,
Daj nám milosť vytrvať v dobrom až do konca,
Baránok Boží, ty snímaš hriechy sveta, odpusť nám, Pane.
Baránok Boží, ty snímaš hriechy sveta, vyslyš nás, Pane.
Baránok Boží, ty snímaš hriechy sveta, zmiluj sa nad nami.

V. Duch Svätý, naplň srdcia svojich verných.

R. A zapáľ v nás oheň svojej Božskej lásky.

Modlime sa:

Prosíme ťa, Pane, udeľ nám pomoc Ducha Svätého, nech očistí naše srdcia a nech nás chráni od každého protivenstva. Skrze Krista, nášho Pána.

Nihil obstat: Imprimatur:
ThDr. Stanislav Stolárik Mons. Bernard Bober
cenzor biskup, gen. vikár
Košice, 28.6.1995, číslo 1116/1995

Spomeň si, svätá Panna Mária

Spomeň si, svätá Panna Mária,
že nikdy nebolo počuť, žeby bol niekto opustený,
kto sa utiekal pod tvoju ochranu, teba prosil o pomoc
a žiadal o tvoje orodovanie.

Povzbudený touto dôverou
aj ja sa utiekam k tebe, Matka, Panna panien; k tebe
prichádzam, pred tebou stojím ako úbohý a kajúci hriešnik.

Matka večného Slova, neodmietni moje slová,
ale ma milostivo vypočuj a vyslyš.

Amen.

aktualizacia 5.12.2023